



Fonte de renda e problemas: a Lagoa e suas peculiaridades

O crescimento desta parte da cidade, com o projeto de revitalização, também trouxe elementos negativos, incluindo a construção desordenada de imóveis sem devido planejamento urbano

THIAGO BASTOS
Intendente do Estado

Com o projeto de revitalização elaborado pelo Governo do Maranhão no final dos anos 2000, a Lagoa da Jansen passa a ser referida na estrutura de lazer e entretenimento da cidade. A maior presença de empreendimentos situados em áreas de lazer e recreação, com a oferta de serviços, como bares e restaurantes. Além disso, os imóveis antigos elevaram seus valores no mercado.

No entanto, o crescimento desta parte da cidade, com o projeto de revitalização, também trouxe fatores negativos, como a construção desordenada de imóveis sem planejamento urbano, ausência de preparação da estrutura básica, como a falta de descarte de esgoto e irrigação adequada. São comuns as reclamações de assaltos frequentes no entorno da Lagoa.

A formação hidrográfica também propiciou, ao longo das décadas, que os moradores ribeirinhos na Lagoa sobreviveram da pesca. Até hoje, alguns pescadores dependem do alimento encontrado na Lagoa. Parte da produção é usada para subsistência (almoço) que com o restante,

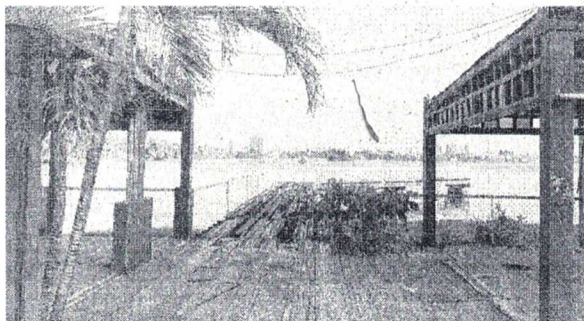

Espalços que antes abrigavam bares e restaurantes e recebiam visitantes, hoje estão sucateados e esquecidos

pois a lagoa recebe matéria de despejo sólido e efluentes, sendo a falta dos peixes no local, devido de fatores relacionados ao volume de chuvas e ao fluxo da maré que deságua na lagoa.

Os pescadores da Lagoa

Na comunidade no entorno da Lagoa da Jansen, é possível encontrar vários pequenos barcos amarrados e mantidos por pescadores que, diariamente, seguem com suas embarcações para capturar peixes na formação açoaica. O mais comum

é aceder com os próprios, é a tarife, considerando um peixe popular e barato.

Segundo pescadores, o horário mais propício para o espalço de peixes na lagoa é durante as marés altas e início de manhãs. É neste período que as espécies saem dos seus "escondites" e se aproximam da superfície em busca de alimento.

Outro fator considerado para a pesca na lagoa é o clima. Em meses mais chuvosos, o aumento no volume de água da lagoa costuma

propiciar o aparecimento de mais peixes. No entanto, esta referência é variável. Nos meses mais quentes, é registrada uma alteração no quantitativo de quantidade dos peixes, com a produção diminuída devido às condições de águas.

Mesmo sob as recomendações de especialistas de perigos no consumo dos peixes oriundos da lagoa, por falta de alternativas e com a alegação de baixa condutividade elétrica, os pescadores sobrevivem e se alimentam dos peixes da lagoa.

Trabalhadores de vida não-facil

Trabalhadores que cresceram pegando peixes na Lagoa

Um pescador de nome Carlos Henrique, de 50 anos, prepara seu pequeno barco para sair para o trabalho nas primeiras horas da manhã. Com um balde e instrumentos de trabalho, ele se prepara para ir para a lagoa. Ele conta que sempre foi pescador e que sempre pegou peixe para vender.

Ele conta que sempre foi pescador e que sempre pegou peixe para vender. Ele conta que sempre foi pescador e que sempre pegou peixe para vender.

Carlos Henrique nasceu na cidade de São Luís, no Maranhão. Ele começou a pescar na lagoa quando tinha 10 anos. Ele conta que sempre foi pescador e que sempre pegou peixe para vender.

Ele conta que sempre foi pescador e que sempre pegou peixe para vender. Ele conta que sempre foi pescador e que sempre pegou peixe para vender.

Ele conta que sempre foi pescador e que sempre pegou peixe para vender. Ele conta que sempre foi pescador e que sempre pegou peixe para vender.

Ele conta que sempre foi pescador e que sempre pegou peixe para vender. Ele conta que sempre foi pescador e que sempre pegou peixe para vender.

de vida não-facil. Ele conta que sempre foi pescador e que sempre pegou peixe para vender. Ele conta que sempre foi pescador e que sempre pegou peixe para vender.

Ele conta que sempre foi pescador e que sempre pegou peixe para vender. Ele conta que sempre foi pescador e que sempre pegou peixe para vender.

Ele conta que sempre foi pescador e que sempre pegou peixe para vender. Ele conta que sempre foi pescador e que sempre pegou peixe para vender.

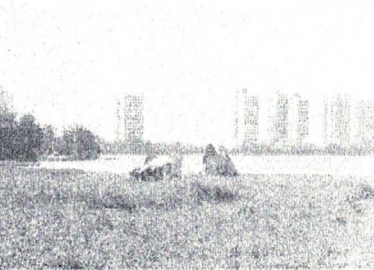

Partes da serpente que deveriam estar na água, mas estão no mar

A "cuidadora" da lagoa: a famosa obra da serpente

Em 2001, ao ser entregue, o projeto de revitalização do Parque da Lagoa da Jansen recebeu o acréscimo do trabalho concebido pelo artista plástico Jesus Santos. Com atuais 75 metros de comprimento, a estrutura em sua concepção original geraria movimentos com o balanço das águas que dançariam realçando ao trabalho.

No entanto, os custos de materiais orgânicos na lagoa desmobilizou a ideia. Atualmente, a serpente ainda é vista na lagoa, com as volutas para a Avenida Mário Meilhões e parte inferior avistada às margens das comunidades no entorno.

No dia 26 de abril de 2018, O Estado publicou reportagem intitulada "Serpente de Lagoa da Jansen pode ser revitalizada". Na ocasião, a Secretaria de Estado de Infraestrutura

informou que "um levantamento estava sendo realizado para identificar as intervenções e condições para sua recuperação. No entanto, pouco mais de dois meses depois, o projeto não saiu do papel".

Apesar do fechamento desta obra, a serpente ainda permanece na lagoa, com a reforma da sua parte no Várzea da Ilha. Tão curioso que uma serpente em uma lagoa que gera problemas para a cidade e que possui um alto nível de contaminação que em alguns momentos o animal é avistado na superfície.

Além disso, a lagoa é considerada por frequentadores, no entanto, a sua presença de intervenções. Alguns deles, a sua revitalização pelo atual governo estadual.

Faltam deques e mirantes e sobram muitas reclamações

De acordo com as redes, é comum ver pessoas acima dos 60 anos apresentando o bom tempo para uma caminhada. No entanto, os usuários reclamam da ausência de policiamento na região da Lagoa (Lagoa da Jansen).

O responsável pelo trabalho disse a O Estado que costumam ir para a Lagoa da Jansen para praticar atividade física, apesar de não ter sido assfaltado, devido à falta de policiamento. Isso é uma questão importante. Outro ponto é o descarte irregular de lixo às margens das águas, disse.

Sobre a limpeza, apesar da regularidade no serviço de recolhimento dos resíduos sólidos pela Prefeitura de São Luís, há muitos locais que

reclamam e frequentadores se sentem desconfortáveis e ainda desistem de ir para a lagoa. Quanto ao policiamento, o local precisa ter policiamento de segurança. Sobre as obras realizadas para garantir o melhor uso dos frequentadores a Prefeitura do Estado não tem nenhuma informação sobre o fechamento desta obra.

Além disso, há reclamações de que as estruturas usadas anteriormente para a construção da lagoa não são de materiais adequados, ou simplesmente não existem. Casas do entorno não têm alguns anos e desdizes. Há áreas com populações de queixas sobre o local. No entanto, não há no local nenhuma placa de aviso informando aos usuários.

SAIBA MAIS

Passo a passo

Lei nº 4.278 - De 23 de junho de 1989
Transforma a Lagoa da Jansen em Parque Ecológico do Estado, para fins de uso público, diversão, esportes e áreas verdes dentro dos limites a serem fixados pelo poder público

30 de dezembro de 2001
Entreprise pelo governador Roseano Sarney o projeto de revitalização do Parque Ecológico da Lagoa da Jansen

Decreto nº 28.690 - De 14 de novembro de 2012
Fica o Parque Ecológico da Lagoa da Jansen, localizado no Município de São Luís, instituído pelo Decreto Estadual nº 4.278, de 23 de junho de 1989, reclassificado como Unidade de Conservação de Uso Sustentável do tipo Área de Proteção Ambiental (APA) da Lagoa da Jansen

Portaria nº 51 - De 26 de março de 2013
Estabelece normas e procedimentos para o licenciamento de Atividades e Eventos Temporários e Permanentes localizados no Área de Proteção Ambiental - APA da Lagoa da Jansen

Portaria nº 51 - De 26 de março de 2013
Estabelece normas e procedimentos para o licenciamento de Atividades e Eventos Temporários e Permanentes localizados no Área de Proteção Ambiental - APA da Lagoa da Jansen

PREFEITURA MUNICIPAL DE DAVINÓPOLIS (MA)
AVISO DE LICITAÇÃO
TOMADA DE PREÇOS Nº 011/2020

OBJETO: Contratação de empresa para escavação, carga e transporte de material de revestimento (gipsum) para recuperação de vias urbanas no município de Davinópolis (MA), desmembrando a aplicação: **ABERTURA:** 07 de outubro de 2020, às 09 horas.

ENDEREÇO: Rua 05, s/n, Centro. **TIPO DE LICITAÇÃO:** Tomada de Preços. **OBJETO DO EDITAL:** O Edital e seus anexos estão à disposição dos interessados na Comissão Permanente de Licitação - CPL, situada na Rua 05, s/n, Centro, Davinópolis (MA), onde poderão ser consultados gratuitamente ou obtidos mediante o pagamento no valor de R\$ 20,00 (vinte reais) através de Documento de Arrecadação Municipal - DAM, em dias úteis no horário das 08h às 12h, Raimunda Nonato de Almeida dos Santos - Prefeito

ESTADO DO MARANHÃO
PREFEITURA MUNICIPAL DE TRIZIDELA DO VALE
Av. Desputado Carlos Meira, nº 1670 - AEROPORTO - SÃO LUÍS - MA - CEP: 65010-000

AVISO DE LICITAÇÃO - PREGÃO PRESENCIAL Nº 049/2020. A Prefeitura Municipal de Trizidela do Vale, inscrita no CNPJ nº 07.020.000/0001, através do seu Pregoeiro e respectivo equipe de apoio, instituída pela Portaria nº 02/2020 de 02 de janeiro de 2020, torna público que realizará as 09h00min (nove horas) horário local do dia **08 de outubro de 2020**, na Sala da Comissão Permanente de Licitação localizada na Av. Desputado Carlos Meira nº 1670 - Aeroporto, Trizidela do Vale/MA, licitação na modalidade Pregão Presencial, do tipo menor preço por item, tendo por objeto a aquisição de combustíveis automotivos para atender as necessidades do município de Trizidela do Vale - MA, conforme Edital e Anexos, na forma da Lei Federal nº 10.520/2002, regulamentada pelo Decreto Municipal nº 028/2018, Lei Complementar nº 123/2016 alterada pela Lei Complementar nº 147/2014, Lei Complementar nº 158/2016 e aplicando-se subsidiariamente ao que estiver na Lei Federal nº 8.060/1993 e demais normas pertinentes à espécie. O Edital e seus Anexos estão à disposição dos interessados no endereço supra, de 2ª a 8ª feira, no horário das 08h00min às 12h00min, onde poderão ser consultados e retirados gratuitamente pelo site oficial www.trizidela.ma.gov.br. Esclarecimentos adicionais no mesmo endereço ou pelo telefone (99) 98278-2653 ou pelo e-mail cpml@trizidela.ma.gov.br. Encerramento das inscrições no endereço supra, em 16 de setembro de 2020. Felipe Pinheiro Nogueira - Pregoeiro Municipal. Portaria nº 02/2020.

ESTADO DO MARANHÃO
PREFEITURA MUNICIPAL DE TRIZIDELA DO VALE
Av. Desputado Carlos Meira, nº 1670 - AEROPORTO - SÃO LUÍS - MA - CEP: 65010-000

AVISO DE LICITAÇÃO - TOMADA DE PREÇOS Nº 009/2020. A Prefeitura Municipal de Trizidela do Vale, inscrita no CNPJ nº 07.020.000/0001, através do seu Pregoeiro e respectivo equipe de apoio, instituída pela Portaria nº 02/2020 de 02 de janeiro de 2020, torna público que realizará as 09h00min (nove horas) do dia **08 de outubro de 2020**, na Sala da Comissão Permanente de Licitação localizada na Av. Desputado Carlos Meira, nº 1670 - Aeroporto, Trizidela do Vale - MA, licitação na modalidade Tomada de Preços, do tipo menor preço por item, tendo por objeto a contratação de empresa especializada para prestação de serviços de adequação e adequação de estradas vicinais do município de Trizidela do Vale/MA, conforme Edital e seus Anexos, na forma da Lei Federal nº 8.060 de 21 de junho de 1990 e suas alterações, Decreto Federal nº 6.912/2010, Lei Complementar nº 123/2008 alterada pela Lei Complementar nº 147/2014 e pela Lei Complementar nº 158/2016 e suas demais legislações pertinentes. O Edital e seus Anexos estão à disposição dos interessados no endereço supra, de 2ª a 8ª feira, no horário das 08h00min às 12h00min, onde poderão ser consultados e retirados gratuitamente pelo site oficial www.trizidela.ma.gov.br. Esclarecimentos adicionais no mesmo endereço ou pelo telefone (99) 98278-2653 ou pelo e-mail cpml@trizidela.ma.gov.br. Encerramento das inscrições no endereço supra, em 16 de setembro de 2020. Felipe Pinheiro Nogueira - Pregoeiro Municipal. Portaria nº 02/2020.

ESTADO DO MARANHÃO PREFEITURA MUNICIPAL DE JOÃO LISBOA (MA) PREGÃO PRESENCIAL Nº 038/2020
A Prefeitura Municipal de João Lisboa - MA, por seu Pregoeiro e Equipe de Apoio, torna público para conhecimento de todos que realizará licitação na MODALIDADE Pregão Presencial (TPO) Menor Preço por Item. **OBJETO:** Locação de equipamentos e máquinas pesadas com operador. **BASE LEGAL:** Lei nº 10.520/02, Decreto Municipal nº 03/2011, Decreto Municipal nº 16/2017, Lei nº 4.285/02 e as condições do Edital. **Fechamento e abertura das propostas:** Proposta e Habilitação: às 09:00 horas do dia 08 de Outubro de 2020. O Edital e seus anexos poderão ser consultados e obtidos gratuitamente por meio do site www.joaoalmeida.ma.gov.br ou por meio de solicitação ao Pregoeiro em dias úteis, das 08:00 às 12:00 hs, no sede da Comissão Permanente de Licitação sito na Av. Imperatriz nº 1311, Centro, João Lisboa - MA, mediante o pagamento do valor de R\$ 20,00 (vinte reais), a ser recolhido através de Documento de Arrecadação Municipal - DAM. **MARCOS VENICIO VEIRA LIMA - PREGOEIRO**



TERCEIROS
PREFEITURA MUNICIPAL DE DAVINÓPOLIS

AVISO DE LICITAÇÃO

TOMADA DE PREÇOS N° 011/2020 OBJETO: Contratação de empresa para escavação, carga e transporte de material de revestimento (piçarra) para recuperação de vias urbanas no município de Davinópolis (MA), desconsiderando a aplicação. **ABERTURA:** 07 de outubro de 2020, às 09 horas. **ENDEREÇO:** Rua 05, s/n, Centro. **TIPO DE LICITAÇÃO:** Menor preço global. **OBTENÇÃO DO EDITAL:** O Edital e seus anexos estão à disposição dos interessados na Comissão Permanente de Licitação - CPL, situada na Rua 05, s/n, Centro, Davinópolis (MA), onde poderão ser consultados gratuitamente ou obtidos mediante o pagamento no valor de R\$ 20,00 (vinte reais) através de Documento de Arrecadação Municipal - DAM, em dias úteis, no horário das 08h às 12h. Raimundo Nonato de Almeida dos Santos - Prefeito.